

SBI FXTRADE

— Rich Client NEXT 操作マニュアル —

● ログイン／ログアウト	3	● 照会	22
● ホーム画面	4	● 注文変更／取消	24
● 取引	7	● 入出金履歴・入金	25
● 新規注文		● 出金・振替	26
— 成行		● 投資情報	27
— 指値・逆指値		● チャート	
— OCO		● チャートからの発注	
— IFD		● レート一覧	
— IFDOCO		● プライスボード	
● 決済注文		● その他	
— 建玉ごとに決済		● お知らせ	38
— 複数の建玉を一括決済		● 設定	39
— トレール注文		● その他の設定	48
— 全通貨決済・即時決済		● ヘルプ	49
● 2WAY注文			

インストール

取引ソフト「Rich Client NEXT」をインストールしていただく必要があります。

ホームページ (<https://www.sbfjxt.co.jp/download/>) よりダウンロードをお願いいたします。



ログイン

お取引するには、お客さまのログインID、パスワードを入力し、取引システムにログインする必要があります。
※ホームページ上の会員ログインの場合、Rich Client NEXTではなく、Web版の取引画面へのログインとなります。

ログイン直後は「お知らせ」画面が表示されます。

重要なお知らせがある場合は、「重要なお知らせ」画面が表示されます。「重要なお知らせ」を全て承諾いただけていない場合、新規の発注が行えませんので、必ずご確認ください。

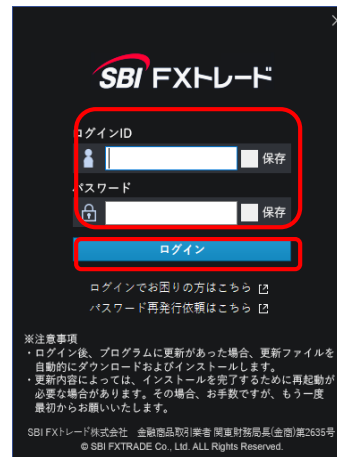

区分	タイトル	日付
お知らせ	新スマートフォン取引アプリのリリース及びリッチクライアント版取引ツール全面リニューアル	2019/09/27
メンテナンス	週末のシステムメンテナンスおよび今後のクイック入金サービスメンテナンス	2019/09/26
メンテナンス	週末のシステムメンテナンス 2019年9月21日(土)	2019/09/19
お知らせ	システム稼働状況のお知らせ	2019/09/19
お知らせ	秋分の日【2019年9月23日(月)】もお取引いただけます	2019/09/18
お知らせ	台風第15号の影響による停電に伴う災害に備わったお客さまへの対応について	2019/09/13
メンテナンス	週末のシステムメンテナンスおよび今後のクイック入金サービスメンテナンス	2019/09/12
お知らせ	敬老の日【2019年9月16日(月)】もお取引いただけます	2019/09/11
サービス	20190910 13:44 Test	2019/09/10
お知らせ	「FX取引カムバックキャンペーン～キャッシュバック上限なし～」開催のお知らせ	2019/09/09
メンテナンス	週末のシステムメンテナンスおよび今後のクイック入金サービスメンテナンス	2019/09/05
お知らせ	米雇用統計におけるご注意	2019/09/04
メンテナンス	週末のシステムメンテナンス 2019年8月31日(土)	2019/08/29
重要	MASテスト用画面のお知らせ	2019/08/29
お知らせ	令和元年8月並みにかかる被害を受けられたお客さまへ	2019/08/29
お知らせ	CNH/JPY (人民元/円) のスワップポイント掲載ページの誤記について	2019/08/28
メンテナンス	週末のシステムメンテナンスおよび今後のクイック入金サービスメンテナンス	2019/08/22
お知らせ	【注意喚起】国債経済シンポジウム開催に伴う相場変動について	2019/08/21
メンテナンス	週末のシステムメンテナンス 2019年8月17日(土)	2019/08/15
重要	0813test	2019/08/13
メンテナンス	週末のシステムメンテナンス 2019年8月10日(土)	2019/08/08

ログアウト

ログアウトする際は、右上の「ログアウト」ボタンをクリックしてください。



FX Rich Client NEXT

ファイル 新規注文 決済注文 2WAY注文 照会 入出金 投資情報 各種シミュレーション お知らせ 設定 その他設定 ヘルプ

①

②

③

① ファイル

- 全画面を閉じる
すべての画面を閉じます。
- 全画面を閉じる（位置情報クリア）
各ウインドウの位置情報をクリアした上で、すべての画面を閉じます。
- MDI<-->SDI
画面の表示形式を切り替えます。
 - － MDI：
新規注文や照会といった各操作のウインドウが親ウインドウの中に表示される形式です。
 - － SDI：
個々のウインドウを独立して表示する形式です。

② 新規注文

- 成行
新規の成行注文画面を表示します。
- 指値
新規の指値注文画面を表示します。
- 逆指値
新規の逆指値注文画面を表示します。
- OCO
新規のOCO注文画面を表示します。
- IFD
新規のIFD注文画面を表示します。
- IFDOCO
新規のIFDOCO注文画面を表示します。

③ 決済注文

- 建玉一覧（個別）
保有中のポジション（建玉）の一覧を個別に表示し、決済する建玉を指定します。
- 建玉一覧（サマリ）
保有中のポジション（建玉）を通貨ペア別の売・買ごとに集計した状態を表示し、決済する建玉を指定します。



特に断りのない場合、本マニュアルはMDI形式での表示を前提とします。



各注文方式の詳細は[こちら](#)

① 2WAY注文

- 2WAY注文画面
2WAY注文画面を表示します。
- 一括表示（1行×2列）
2WAY注文画面を1行×2列のレイアウトで表示します。
- 一括表示（1行×3列）
2WAY注文画面を1行×3列のレイアウトで表示します。
- 一括表示（2行×2列）
2WAY注文画面を2行×2列のレイアウトで表示します。
- 一括表示（2行×3列）
2WAY注文画面を2行×3列のレイアウトで表示します。

② 照会

- 建玉一覧（個別）
保有中のポジション（建玉）を個別に確認できます。
- 建玉一覧（サマリ）
保有中のポジションが同一通貨ペアで複数ある場合、通貨ペア別の売・買ごとに集計した状態で確認できます。
- 注文一覧
未約定注文の照会・取消・訂正ができます。
- 注文履歴
注文履歴を確認できます。
- 約定履歴
約定履歴を確認できます。
- 必要証拠金一覧
通貨ペアごとの必要証拠金を確認できます。
- 口座状況
資産評価額、証拠金維持率など、口座状況を確認できます。
- 取引報告書
取引報告書を確認できます。

③ 入出金

- 入出金履歴
入金、出金、実現損益、受払いスワップ等の履歴が確認できます。
- 入金
クイック入金指示ができます。
- 出金
出金依頼、および出金依頼の取消ができます。
- 振替
各サービス間で資金の振替ができます。

FX Rich Client NEXT

ファイル 新規注文 決済注文 2WAY注文 照会 入出金 **① 投資情報** **② 各種シミュレーション** **③ お知らせ** **④ 設定** **⑤ その他設定** **⑥ ヘルプ**

① 投資情報

- チャート
各通貨ペアのチャートを確認することができます。
- レート一覧
レートの一覧を表示します。
- プライスボード
PRICEボードを表示します。
- ニュース
ニュースの一覧を表示します。
- 経済指標
経済指標の一覧を表示します。
- スワップ履歴
通貨ペアごとのスワップポイントを表示します。
- 現在スプレッド
現在スプレッドを表示します。
- 投資情報
ニュース/経済指標/指標カレンダーをウェブブラウザで表示します。
- マーケット情報
当社ホームページのマーケット情報を表示します。

② 各種シミュレーション

- スワップポイント
スワップポイントシミュレーションを表示します。
- ロスカット
ロスカットシミュレーションを表示します。
- つみたて外貨
つみたて外貨シミュレーションを表示します。

③ お知らせ

- 重要なお知らせ
承諾必要事項等の重要なお知らせが確認できます。
※確認期限までにご承認いただけない場合、一部または全部のお取引が制限されます。
- 取引関連のお知らせ
各種取引に関するお知らせが確認できます。
- ※証拠金不足額が発生中の場合、緊急のお知らせが表示されます。
- 当社からのお知らせ
当社からのお知らせが表示されます。
- お知らせ
メンテナンス情報等が確認できます。

④ 設定

各種設定画面を表示します。

⑤ その他設定

- ターゲットメール設定
登録された通貨ペアのBidまたはAskが指定したレートに到達したときにメール送信する設定ができます。
- ショートカットパネル設定
ショートカットパネルをカスタマイズします。

⑥ ヘルプ

- ホームページ
当社ホームページを表示します。
- よくあるご質問
当社ホームページのよくあるご質問を表示します。
- 操作マニュアル
各取引ツールの操作マニュアルを表示します。
- お問い合わせ
当社ホームページよりお問い合わせいただけます。
- バージョン情報
当アプリのバージョン情報を表示します。

● 成行注文

現在のマーケットレートにて注文する方法となります。

注文価格を指定しない注文で、注文発注後にレート変動があった場合、変動後のレートで約定します。スリッページ範囲の指定はできません。

① 注文パターン

「成行」を選択します。

② 通貨ペア

通貨ペアを選択します。

③ 売買

「売」または「買」を選択します。

④ 数量

注文数量を入力します。

キーボードによる直接入力、または「+」「-」ボタンによる増減が可能です。

⑤ 注文確認

注文内容を確認し、問題がなければ「注文確認 >」ボタンをクリックします。

⑥ 注文発注

「注文発注」ボタンをクリックすると発注、「新規注文受付」画面が表示されます。

(「キャンセル」ボタンで入力画面に戻ります。)

注文が正しく発注されたことを「約定履歴」で確認してください。



指値・逆指値注文

価格を指定して注文する方法となります。指値注文と逆指値注文を選択することができます。

① 注文パターン

「指値」または「逆指値」を選択します。

② 通貨ペア

通貨ペアを選択します。

③ 売買

「売」または「買」を選択します。

④ 数量

注文数量を入力します。

⑤ 注文価格

- ❗ 注文価格を入力します。
- ❗ 現在レートの50%以内での価格設定が必要です。
- ❗ 逆指値注文価格は、現在レートから3.0pips以上離れた価格設定が必要です。
- ❗ 指値注文は、原則注文価格で約定します。
- ❗ 逆指値注文は、条件を満たした時点で成行として発注されます。

⑥ 有効期限

「当日」、「今週末」、「1年」のいずれかを選択します。

⑦ 注文確認

注文内容を確認し、問題がなければ「注文確認 >」ボタンをクリックします。

⑧ 注文発注

「注文発注」ボタンをクリックすると発注、「新規注文受付」画面が表示されます。

(「キャンセル」ボタンで入力画面に戻ります。)

注文が正しく発注されたことを「注文一覧」で確認してください。

FX 新規注文確認	
下記の注文内容が正しければ、注文発注ボタンを押してください。	
通貨ペア	USD/JPY
売買	売
新規決済	新規
執行条件	指値
数量	10,000 USD
注文価格	147.2000
有効期限	当日
<input type="button" value="注文発注"/> <input type="button" value="キャンセル"/>	

● OCO注文

2つの注文を同時に発注して一方の注文が成立した場合に、他方の注文が自動的に取消される注文方法です。

① 注文パターン

「OCO」を選択します。

② 通貨ペア

通貨ペアを選択します。

③ 数量

注文数量を入力します。

④ 売買

OCO1（新規注文）における「新規売」、または「新規買」を選択します。

OCO2（新規注文）における「新規売」、または「新規買」を選択します。

⑤ 執行条件

OCO1（新規注文）における「指値」、または「逆指値」を選択します。

⑥ 注文価格

OCO1（新規注文）における注文価格を入力します。

OCO2（新規注文）における注文価格を入力します。

- ❗ 現在レートでの50%以内での価格設定が必要です。
- ❗ 現在レートから3.0pips以上離れた価格設定が必要です。
- ❗ 指値注文は、原則注文価格で約定します。
- ❗ 逆指値注文は、条件を満たした時点で成行として発注されます。

⑦ 有効期限

「当日」、「今週末」、「1年」のいずれかを選択します。

⑧ 注文確認

注文内容を確認し、問題がなければ「注文確認 >」ボタンをクリックします。

⑨ 注文発注

「注文発注」ボタンをクリックすると発注、「新規注文受付」画面が表示されます。（「キャンセル」ボタンで入力画面に戻ります。）

注文が正しく発注されたことを「注文一覧」で確認してください。

IFD (If-Done)注文

新規建の売買注文の発注とその注文が約定（成立）した場合、その建玉を決済する注文の発注予約を同時に行う注文方法です。

① 注文パターン

「IFD」を選択します。

② 通貨ペア

通貨ペアを選択します。

③ 数量

注文数量を入力します。

④ 売買

IFD1（新規注文）における「新規売」、または「新規買」を選択します。

⑤ 執行条件

IFD1（新規注文）における「指値」、または「逆指値」を選択します。

IFD2（決済注文）における「指値」、または「逆指値」を選択します。

⑥ 注文価格

IFD1（新規注文）における注文価格を入力します。

IFD2（決済注文）における注文価格を入力します。

❗ 指値注文は、原則注文価格で約定します。

❗ 逆指値注文は、条件を満たした時点で成行として発注されます。

⑦ 有効期限

「当日」、「今週末」、「1年」のいずれかを選択します。

❗ 新規・決済共通の有効期限です。

FX 新規注文

成行 指値 逆指値 OCO ① IFD IFDOCO

② USD/JPY

売 Bid 147.1716 0.18 147.1734 Ask 買

高値 147.3503 安値 146.7163 前日比 0.5878

③ 最大建玉可能数量 49,424,057 USD
数量 + - 10,000 USD
+1千 +1万 +10万 +100万 クリア

⑤ 指値 逆指値 ④ 売 買

注文価格 ⑥ 現在値 + - 147.15

決済
⑤ 指値 逆指値 売 買

注文価格 ⑥ 現在値 + - 147.20

有効期限 ⑦ 当日 今週末 1年

確認画面を表示しない 注文画面を残す

⑧ 注文確認 > 閉じる

⑨ 注文発注 キャンセル

⑧ 注文確認

注文内容を確認し、問題がなければ「注文確認 >」ボタンをクリックします。

⑨ 注文発注

「注文発注」ボタンをクリックすると発注、「新規注文受付」画面が表示されます。（「キャンセル」ボタンで入力画面に戻ります。）

注文が正しく発注されたことを「注文一覧」で確認してください。

IFDOC0注文

新規の売買注文の発注とその注文が約定（成立）した場合にその建玉を決済する2つの注文の発注予約を同時に行う注文方法です。

① 注文パターン

「IFDOC0」を選択します。

② 通貨ペア

通貨ペアを選択します。

③ 数量

注文数量を入力します。

④ 売買

IFD1（新規注文）における「新規売」、または「新規買」を選択します。

⑤ 執行条件

IFD1（新規注文）における「指値」、または「逆指値」を選択します。

⑥ 価格

IFD1（新規注文）における注文価格を入力します。

IFD1（新規注文）が成立した場合に、その注文に対応するIFD2・OCO1（決済注文）、IFD2・OCO2（決済注文）のそれぞれの注文に対し注文価格を入力します。

- ⚠ 現在レートとの50%以内での価格設定が必要です。
- ⚠ 現在レートから3.0pips以上離れた価格設定が必要です。
- ⚠ 指値注文は、原則注文価格で約定します。
- ⚠ 逆指値注文は、条件を満たした時点で成行として発注されます。

⑦ 有効期限

「当日」、「今週末」、「1年」のいずれかを選択します。

- ⚠ 新規・決済共通の有効期限です。

⑧ 注文確認

注文内容を確認し、問題がなければ「注文確認 >」ボタンをクリックします。

⑨ 注文発注

「注文発注」ボタンをクリックすると発注、「新規注文受付」画面が表示されます。（「キャンセル」ボタンで入力画面に戻ります。）

注文が正しく発注されたことを「注文一覧」で確認してください。

1. 建玉一覧（個別）画面を表示します。
2. 一覧から決済対象のポジションを選択し、「決済(画面表示) >」ボタンをクリックします。
 - ❗ 決済注文を発注済の場合、チェックボックスがございません。
 注文一覧より、発注済の注文を取消の上、改めて決済注文を発注してください。

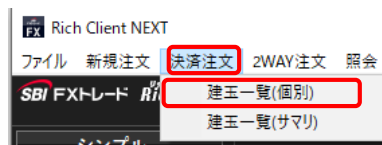

建玉一覧

全通貨ペア > 売却 すべて > 更新

決済(画面表示) > 2WAY決済(画面表示) > 全決済(確認) > 個別表示 サマリ表示

個別決済	通貨ペア	売買	建玉数量	決済可能	指値	逆指値	約定価格	損益PIPS	評価損益	スワップポイント	決済通貨	約定日時
即時決済	USD/JPY	買	10,000 USD	10,000 USD	-	-	146.3334	78.25	7,825	243	-	2022/10/27 11:33:14
即時決済	USD/JPY	買	10,000 USD	10,000 USD	-	-	146.3340	78.19	7,819	243	-	2022/10/27 11:33:10
即時決済	USD/JPY	買	10,000 USD	10,000 USD	-	-	146.3359	78.00	7,800	243	-	2022/10/27 11:33:05
即時決済	USD/JPY	売	10,000 USD	10,000 USD	-	-	145.2983	181.94	-18,194	351	-	2022/10/27 15:09:50

① 注文パターン

「成行」、「指値」、「逆指値」、「トレール」、「OCO」から選択します。

② 価格

- 一成行注文の場合は、価格の入力はしません。
- 一指値・逆指値の場合は、注文価格を入力します。
- ❗ 逆指値注文の場合は、現在レートから3.0pips以上離れた価格設定が必要です。（注文パターンをトレール注文に選択する場合は、価格とトレール幅を入力します。）
- 一OCOを選択した場合は、指値と逆指値の指定価格を入力します。

③ 有効期限

「当日」、「今週末」、「1年」のいずれかを選択します。
 （成行の場合は指定の必要はありません。）

④ 数量

一部のみを決済する際は、決済対象約定情報内の数量を変更してください。

⑤ 注文確認

注文内容を確認し、問題がなければ「注文確認 >」ボタンをクリックします。

⑥ 注文発注

「注文発注」ボタンをクリックすると発注、「決済注文受付」画面が表示されます。
 （「キャンセル」ボタンで入力画面に戻ります。）
 注文が正しく発注されたことを「注文一覧」で確認してください。

決済注文

成行 指値 逆指値 トレール OCO

USD/JPY 売 買

売 Bid 147.1646 0.18 147.1664 Ask 買

高値 147.3503 安値 146.7163 前日比 0.5808

最大建玉可能数量 49,424,014 USD

数量 + - 10,000 USD

+1千 +1万 +10万 +100万 クリア

注文価格 ② 現在値 + - 147.25

想定損益(参考値) 9.166

有効期限 ③ 当日 今週末 1年

■ 決済対象約定情報

約定日時	建玉数量 (決済可能)	④ 数量	約定価格
2022/10/27 11:33:14	10,000 USD (10,000 USD)	10,000	146.3334

■ 確認画面を表示しない

⑤ 注文確認 > 閉じる

❗ 複数の建玉がある場合は、同一通貨ペア・売買毎に建玉の合計数量を計算の上、損益PIPSおよび評価損益を計算しています。

⑥ 注文発注 キャンセル

1. 建玉一覧（個別）画面を表示します。
2. 一覧から決済対象のポジションを複数選択し、「決済(確認画面) >」ボタンをクリックします。

- ❗ 通貨ペア・売買の異なる建玉の一括決済はできません。
- ❗ 決済注文を発注済の場合、チェックボックスがございません。

注文一覧より、発注済の注文を取消の上、改めて決済注文を発注してください。

① 注文パターン

注文パターンを選択します。

② 価格

一成行注文の場合は、価格の入力はしません。

一指値・逆指値の場合は、注文価格を入力します。

- ❗ 逆指値注文の場合は、現在レートから3.0pips以上離れた価格設定が必要です。
(注文パターンをトレール注文に選択する場合は、価格とトレール幅を入力します。)
- OCOを選択した場合は、指値と逆指値の指定価格を入力します。

③ 有効期限

「当日」、「今週末」、「1年」のいずれかを選択します。
(成行の場合は指定の必要はありません。)

④ 数量

一括決済する建玉が含まれていることを確認してください。
一部のみを決済する際は、数量を変更してください。

⑤ 注文確認

注文内容を確認し、問題がなければ「注文確認 >」ボタンをクリックします。

⑥ 注文発注

「注文発注」ボタンをクリックすると発注、「決済注文受付」画面が表示されます。
(「キャンセル」ボタンで入力画面に戻ります。)

注文が正しく発注されたことを「注文一覧」で確認してください。

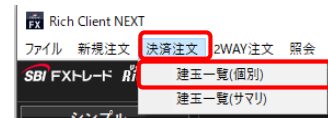

個別決済	通貨ペア	売買	建玉数量	決済可能	指値	逆指値	約定価格	損益PIPS	評価損益	スワップポイント	決済通貨	約定日時
即時決済	USD/JPY	買	10,000 USD	10,000 USD	-	-	146.3334	83.02	8.302	243	-	2022/10/27 11:33:14
即時決済	USD/JPY	買	10,000 USD	10,000 USD	-	-	146.3340	82.96	8.296	243	-	2022/10/27 11:33:10
即時決済	USD/JPY	買	10,000 USD	10,000 USD	-	-	146.3359	82.77	8.277	243	-	2022/10/27 11:33:05
即時決済	USD/JPY	買	10,000 USD	10,000 USD	-	-	145.9983	-186.71	-186.71	-181	-	2022/10/27 13:09:50

❗ 取引数量および決済対象建玉件数の上限について

1回の注文における取引数量の上限は1,000万通貨単位となる他、1回の注文における決済対象建玉件数の上限は500件となります。

500件を上回る建玉を保有されている状態で複数の建玉を決済する場合は、下記の方法にてご注文ください。

●リッチクライアント
建玉一覧（個別）にて決済する建玉を選択500件以内し、注文発注に進む。



● トレール注文

決済逆指値注文に値幅指定機能を追加する注文です。逆指値を注文するときに値動きによって売り逆指値価格を引き上げたり、買い逆指値価格を引き下げたりする注文です。

① 注文パターン

「トレール」を選択します。

② 価格

注文価格を入力します。

⚠ 現在レートから3.0pips以上離れた価格設定が必要です。

③ トレール値幅

トレール値幅を入力します。

⚠ トレール幅は1.0pip以上離れた設定が必要です。

⚠ 単位は、「円」または「ドル」となります。

例) 通貨ペア：ドル/円入力：1.0 → トレール幅：1.0円

④ 有効期限

「当日」、「今週末」、「1年」のいずれかを選択します。

⑤ 数量

一部のみを決済する際は、決済対象約定情報内の数量を変更してください。

⑥ 注文確認

注文内容を確認し、問題がなければ「注文確認 >」ボタンをクリックします。

⑦ 注文発注

「注文発注」ボタンをクリックすると発注、「決済注文受付」画面が表示されます。

(「キャンセル」ボタンで入力画面に戻ります。)

注文が正しく発注されたことを「注文一覧」で確認してください。

FX 決済注文

成行 指値 逆指値 **① トレール** OCO

USD/JPY 売 買

売 Bid 147.1494 0.18 147.1512 Ask 買

高値 147.3503 安値 146.7163 前日比 0.5656

最大建玉可能数量 49,423,909 USD

数量 + - 30,000 USD

+1千 +1万 +10万 +100万 クリア

注文価格 **②** 現在値 + -

トレール値幅 **③** + -

有効期限 **④** 当日 今週末 1年

■ 決済対象約定情報

約定日時	建玉数量 (決済可能)	⑤ 数量	約定価格
2022/10/27 11:33:14	10,000 USD (10,000 USD)	10,000	146.3334
2022/10/27 11:33:10	10,000 USD (10,000 USD)	10,000	146.3340
2022/10/27 11:33:05	10,000 USD (10,000 USD)	10,000	146.3359

確認画面を表示しない

⑥ 注文確認 > 閉じる

⑦ 注文発注 キャンセル

(例) 決済トレール注文方法

① USD/JPY・新規・買・100.0で保有中

決済売逆指値価格：99.6

トレール幅：0.5

② 現在レート：100.2 トレール価格：99.7 逆指値価格：99.6 . . . 現在レートが20銭上昇したため、トレール価格も20銭上昇

③ 現在レート：99.8 トレール価格：99.7 逆指値価格：99.6 . . . 現在レートが下落しても、トレール価格は変動なし

④ 現在レート：100.6 トレール価格：100.1 逆指値価格：99.6 . . . 現在レートが100.2 (②) より40銭上昇したため、トレール価格も40銭上昇

⑤ 現在レート：100.1 トレール価格：100.1 逆指値価格：99.6 . . . 現在レートが下落し、トレール価格の条件を満たす

→ 成行として売発注。

※価格変動により注文価格と約定価格が乖離する可能性があります。

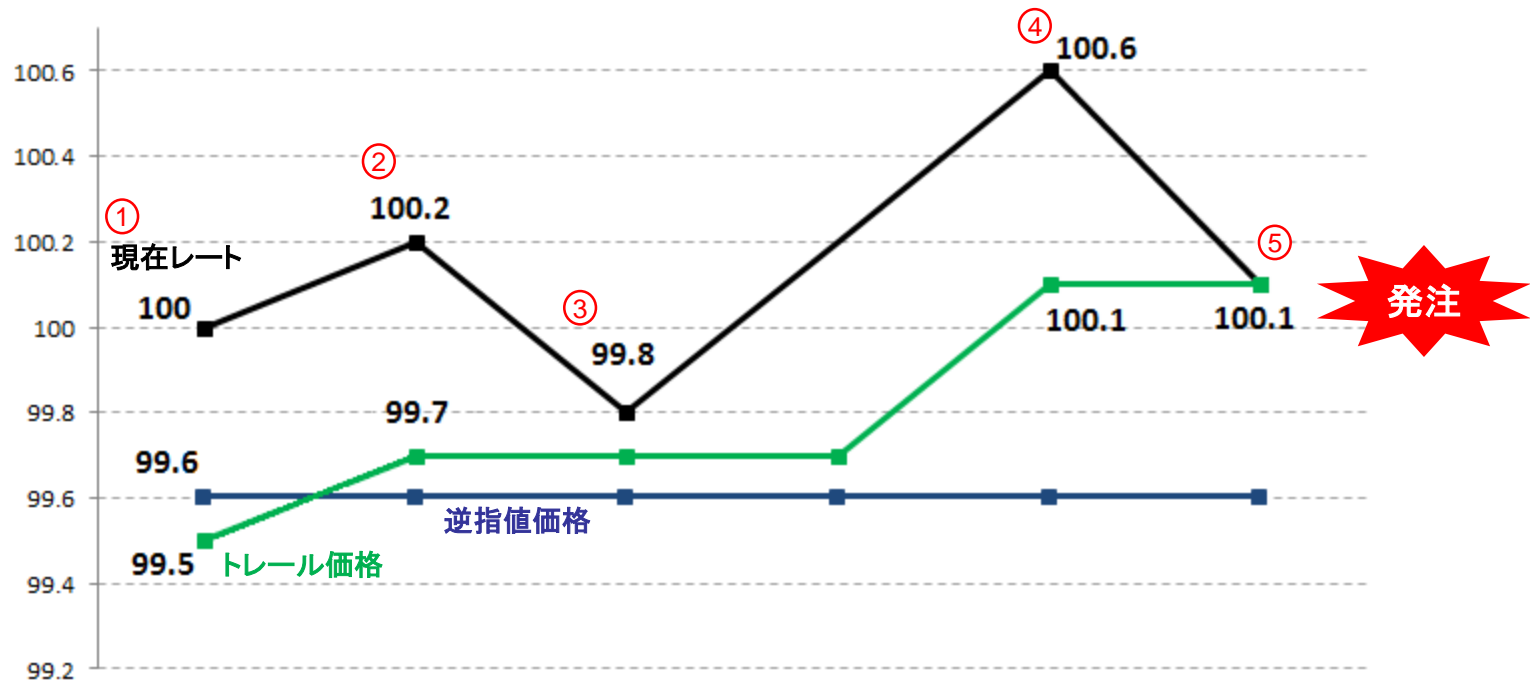

個別決済	通貨ペア	売買	建玉数量	決済可能	指値	逆指値	約定価格	損益PIPS	評価損益	スワップポイント	決済通貨	約定日時	
即時決済	USD/JPY	買	10,000 USD	10,000 USD	-	-	108.0540	0.40	40	0	-	2019/09/19 14:23:12	
即時決済	USD/JPY	買	10,000 USD	10,000 USD	-	-	108.0551	0.29	29	0	-	2019/09/19 14:23:07	
即時決済	USD/JPY	売	10,000 USD	10,000 USD	-	-	108.2090	14.83	1,483	0	-	2019/09/19 11:56:17	
即時決済	EUR/JPY	買	10,000 EUR	10,000 EUR	-	-	119.1563	0.22	22	0	-	2019/09/19 14:23:30	
評価損益合計			1,574	スワップポイント合計		0	建玉数量合計		40,000	建玉件数(保有中全建玉)			4

① 全決済 — 保有ポジションの全てを決済する方法です。

「全決済(確認) >」ボタンをクリックし、「注文発注」ボタンをクリックすると、保有ポジションの全てを一括で決済します。

(例) 上図のポジションを保有中の場合

USD/JPY・買：20,000通貨、 USD/JPY・売：10,000通貨、 EUR/JPY・買：10,000通貨 を決済。

② 即時決済 — ワンクリックで決済する方法です

決済対象ポジションの「即時決済」ボタンをクリックすると、ワンクリックで決済されます。

❗ 既存の注文は、自動で取消しされます。

❗ ワンクリックで行う場合は、表示に関する設定より「注文確認」画面を表示しない設定する必要があります。初期設定では、「注文確認」画面が表示されます。

2WAY注文

2WAY注文とはプライスボードから直接注文を行う注文方法です。

注文価格を指定しない注文で、注文発注後にレート変動があった場合、指定したスリッページ幅の範囲内であれば、変動後のレートで約定します。

- 2WAY注文は注文確認を省略した注文方法になりますので、お取引の際は、注文内容に十分気をつけてお取引ください。

① 新規／決済注文切り替え

両建「する」にチェックを入れると新規注文のみ、チェックを外せば建玉の有無で新規注文か決済注文かを自動判別して発注します。

- 両建選択チェックボックスは、「取引に関する設定」で、「両建可」を選択している場合に有効となります。詳細は上部メニューの「設定」内、「取引に関する設定」をご確認ください。
- 決済優先状態で、保有建玉数量を超えて発注した場合、超過分は自動で新規注文が行われます。

② 注文数量

取引したい通貨ペアの数量を入力します。

③ 許容スリッページ

許容スリッページ範囲を指定します。

(スリッページは、対円の場合は0~0.1000 (10.0pips)、対円以外の場合は0~0.001000の範囲で入力が可能です。スリッページを指定しない場合は、空欄で発注します。)

④ 成立確認

表示しないを選択すると「成立確認」画面は非表示になり、さらにスピーディーなお取引が可能です。

⑤ 2WAY注文

買の場合は「Ask (買即時発注)」、売の場合は「Bid (売即時発注)」をクリックします。

クリックすると取引が行われ、「注文受付」画面が表示されます。

注文が正しく発注されたことを「注文履歴」で確認してください。



※ 有効／無効の切り替え  

2WAY注文を使用する際は、鍵アイコンを青色に選択します。

無効時は、鍵アイコンは黄色に選択され、2WAY注文画面がクリックできません。

⑥ 決済注文を同時に発注する

「決済注文を同時に発注する」にチェックを入れると、新規2WAY注文と同時にOCO注文が可能です。

決済値幅指定で発注する場合は、両建「する」にチェックを入れてご利用ください。

(決済指値幅と決済逆指値幅は、対円の場合は0.0300 (3.0pips) 以上、対円以外の場合は0.000300以上の入力が可能です。指値または逆指値どちらか一方を指定しない場合は、「空欄」で発注します。)

❗ 決済注文の有効期限は「取引に関する設定」に依存します。詳細は「取引に関する設定」をご確認ください。

⑦ 発注中の決済注文を取消して決済する

「発注中の決済注文を取消して決済する」にチェックを入れると、既に発注済の注文を取消し、決済注文を行います。

他注文取消を利用する場合は、両建「しない」にチェックを入れてご利用ください。

❗ 決済順序は、決済注文が入っていない建玉が優先されます。

その中でも、優先順序は「取引に関する設定」に依存します。

詳細は取引に関する設定をご確認ください。

(例) 両建：可 決済優先順位：建玉の古い順 買・建玉を30,000通貨 (10,000通貨×3) 保有中

- | | | | |
|---|------------------|---|-------------------------------|
| ① | 2019/01/02 10:00 | 買 | 10,000通貨 |
| ② | 2019/01/02 11:00 | 買 | 10,000通貨
(10,000通貨の売指値注文中) |
| ③ | 2019/01/02 12:00 | 買 | 10,000通貨 |

決済・売
23,000
通貨

- | | | | |
|---|---------|--------------|----|
| ① | 0 | (10,000通貨決済) | 1位 |
| ② | 7,000通貨 | (3,000通貨決済) | 3位 |
| ③ | 0 | (10,000通貨決済) | 2位 |

※②の残り7,000通貨は、指値注文されたままです。

決済順位

決済値幅指定注文

他注文取消

⑧ 売指値／買指値

「売指値」または「買指値」をクリックすると、通常指値注文画面が表示され、クリックしたときの価格が自動入力されています。

- ❗ 両建「する」のチェックが入っている場合、通常指値注文画面は「新規」が自動で選択されます。「しない」のチェックが入っている場合、「新規／決済」の選択はされません。

⑨ 建玉決済

「買建玉全決済」ボタン、または「売建玉全決済」ボタンをクリックすると、選択中の通貨ペアの買または売のいずれか一方の保有建玉を一括で決済します。

- ❗ 既存の注文が入っている場合は、自動で既存の注文は取消されます。

⑩ 通貨ペア別全決済

「通貨ペア別全決済」をクリックすると、選択中の通貨ペアの保有ポジション全てを一括で決済します。

- ❗ 既存の注文が入っている場合は、自動で既存の注文は取消されます。

売指値／買指値



建玉決済



通貨別全決済



● ショートカットキーによる発注

ショートカットキーを利用して発注ができます。

① ショートカットキーは、初期設定では無効になっています。有効にするには、「設定」>「取引に関する設定」より変更を行ってください。

- ① 「Ctrl」 + 「←」 - 売り発注
- ② 「Ctrl」 + 「→」 - 買い発注
- ③ 「Ctrl」 + 「↑」 - 数量変更（1000通貨 増）
「Ctrl」 + 「↓」 - 数量変更（1000通貨 減）

❗ 数量を増減させるショートカットキーは、旧アプリ（リッチクライアント版）とは動作が異なります。ショートカットキーをご利用の際はご注意ください。

❗ ショートカットキーは、「2WAY注文」画面を選択中の場合にのみ有効です

「2WAY注文」画面を選択中（ショートカットキーを利用できます）



タイトルバーの色が変わります

「2WAY注文」画面が非選択中（ショートカットキーは利用できません）



❗ ショートカットによる発注を有効にする場合、誤発注の無いよう、十分にご注意ください



① 音声読み上げ機能

2WAY注文ではレートの音声読み上げ機能を設定できます。

① 音声読み上げ機能

設定をオンにすることで、レートの読み上げをします。

ハチニイ・ハチサン



音声読み上げ機能ON



音声読み上げ機能OFF



レート読み上げ対象の桁数は下記の通りとなります。

- ・対円通貨ペア：Bid、Askのいずれかの小数点第2位の数値が変動した場合
- ・非対円通貨ペア：Bid、Askのいずれかの小数点第4位の数値が変動した場合

② 音声読み上げ機能設定

- ・トリガー読み上げ機能を選択した場合、指定価格条件を満たすと、音声読み上げが開始します。
- ・音声は、男性／女性、日本語／英語から選択ができます。

FX 2WAY注文

USD/JPY 両建 する (常に新規) しない (決済優先)

Bid 売即時発注 145.6786 0.18 買即時発注 Ask 145.6804

高値 146.4332 安値 145.1335 前日比 -0.7119

数量 + - 10,000 USD

+1千 +1万 +10万 +100万 クリア

許容スリッページ + - 0.03

10,000 USD	建玉数量	30,000 USD
0 USD	注文中数量	10,000 USD
145.2983	平均単価	146.3344
-38.21	損益PIPS	-65.58
-3.821	評価損益	-19.675

売建玉全決済 通貨ペア別全決済 買建玉全決済

売指値 買指値

● 照会

建玉一覧（個別）、建玉一覧（サマリ）、注文一覧、注文履歴、約定履歴、必要証拠金一覧、口座状況、取引報告書が確認できます。

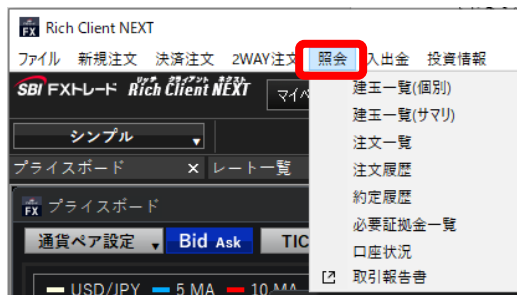

● 建玉一覧（個別・サマリ）

- お客さまが現在保有している建玉（ポジション）の一覧が確認できます。
- 建玉一覧サマリより、保有ポジションのサマリを確認することもできます。
- 建玉ごとに決済、一括決済することができます。
- 検索条件が設定できます。
- データをCSVファイルにエクスポートすることができます。

個別決済	通貨ペア	売買	建玉数量	決済可能	指値	逆指値	約定価格	損益PIPS	評価損益	スワップポイント	決済通貨	約定日時
即時決済	USD/JPY	買	2,000 USD	2,000 USD	-	-	106.5765	-6.77	-136	0	-	2019/09/05 12:04:08
即時決済	USD/JPY	売	2,000 USD	2,000 USD	-	-	106.5762	6.47	129	0	-	2019/09/05 12:04:04
即時決済	EUR/JPY	買	10,000 EUR	10,000 EUR	-	-	117.0791	38.28	3,828	-45	-	2019/09/05 00:27:47

● 注文一覧

- お客さまが現在注文している未約定の注文の一覧が確認できます。
- 注文の変更、取消ができます。
- 検索条件が設定できます。

変更取消	通貨ペア	注文区分	注文状況	売買	新規	執行条件	注文価格	注文数量	有効期限	トレール値幅	注文受付日時	注文番号	変更履歴	決済対象	備考
変更取消	AUD/JPY	通常	発注中	売	新規	逆指値	71.9581	10,000 AUD	2019/09/07 05:30:00	-	2019/09/06 12:42:08	2658749			通常
変更取消	EUR/JPY	通常	発注中	売	新規	逆指値	117.2603	10,000 EUR	2019/09/07 05:30:00	-	2019/09/06 12:29:21	2658735			通常
変更取消	USD/JPY	通常	発注中	買	新規	指値	106.0874	10,000 USD	2019/09/07 05:30:00	-	2019/09/06 12:17:10	2658731	表示		通常

● 注文履歴

- お客さまの注文履歴が確認できます。
- 注文1件ごとの詳細を確認することができます。
- 検索条件が設定できます。
- データをCSVファイルにエクスポートすることができます。

● 約定履歴

- お客さまの約定履歴が確認できます。
- 約定1件ごとの詳細を確認することができます。
- 検索条件を設定でき、約定履歴情報を絞り込むことができます。
- データをCSVファイルにエクスポートすることができます。

● 必要証拠金一覧

- 基準日時現在の必要証拠金が確認できます。
- 必要証拠金は、営業日ごとに自動で更新されます。

● 口座状況

- お客さまの資産状況などの詳細が確認できます。
- 取引必要証拠金不足額等が確認できます。

● 取引報告書

- 日次・月次・年次報告書が確認できます。

● 注文変更

- ① 「注文一覧」画面を表示します
- ② 「変更」ボタンをクリックします。
- ③ 注文価格（変更後）を入力します。（注文変更に関しては、指値注文、逆指値注文の指定価格のみ訂正可能です。）
- ④ 変更する注文内容を確認し、問題がなければ「注文変更確認 >」ボタンをクリックします。
- ⑤ 「注文変更確認」画面が表示されます。「注文変更」ボタンをクリックすると「注文変更受付」画面が表示されます。



【注文変更】



注文変更が正しく完了した事を、「注文履歴」で確認してください。

● 注文取消

- ① 注文一覧画面を表示します
- ② 「取消」ボタンをクリックします。複数ある場合は、対象の各注文を選択し、「選択注文取消 >」ボタンをクリックします。
- ③ 「注文取消確認」画面が表示されます。問題がなければ「注文取消」ボタンをクリックします。取消する注文を変更する場合は、「キャンセル」ボタンをクリックします。
- ④ 「注文取消受付」画面が表示されます。

【注文取消】



注文取消が正しく完了した事を、「注文履歴」で確認してください。

● 入出金

入出金履歴の確認、入金、出金、振替が行えます。

● 入出金履歴

- お客さまの入金、出金、実現損益、受払いスワップ等の履歴が確認できます。

● 入金

- ① メニューから「入出金」内の「入金」をクリックします。
- ② 「入金元金融機関」を選択し、
「入金額」を入力の上、「次へ」をクリックします。
※クイック入金サービスのご利用は1,000円からとなります。
- ③ 注意事項が表示されるので、「上記に同意して進める」をクリックします。
※ポップアップブロックにより各行のページが表示されない場合は、
このサイトを「許可」するよう設定変更をお願いします。
- ④ 選択した金融機関のページが表示されたら、
金融機関にログインし、入金手続きを完了させてください。

ご資金が反映されているか、「入出金履歴」よりご確認ください。

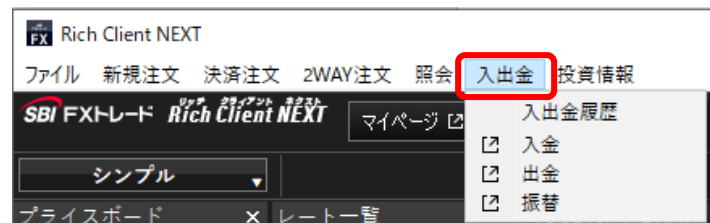

【入出金履歴】

科目	すべて	期間指定	2019/08/29	~	2019/09/05	検索
入金額合計	3,184.1730	出金額合計	6,690.7320	差引金額	-3,506.5590	2019/09/05 18:23:03現在
入出金日時	科目	入金額	出金額			
2019/09/05 14:37:53	実現損益	33.0000	-			
2019/09/05 12:04:00	実現損益	20.6000	-			
2019/09/05 12:04:00	実現損益	-	54.0000			
2019/09/05 11:52:02	スワップ	0.1860	-			
2019/09/05 11:52:02	スワップ	0.1860	-			

【入金】

● 出金

— 出金依頼

- ① メニューから「入出金」内の「出金」をクリックします。
- ② 出金依頼額と出金パスワードを入力し、「確認」をクリックします。
※多要素認証を設定している場合は、認証コードをご登録の電話番号／携帯電話に通知しますので、入力してください。
- ③ 内容を確認し、「出金依頼」をクリックします。
※当該営業日の取引終了時間までにご依頼された場合、通常時は翌営業日にお振込みします。
ただし、何等かの事象が発生した場合に備え、出金依頼された日の4営業日以内のお振込みを原則とさせていただきます。

— 出金取消

- ① メニューから「入出金」内の「出金」をクリックします。
- ② 出金依頼内容を確認し、「取消確認」をクリックします。
- ③ 内容を確認し、「実行」をクリックします。

● 振替

- ① メニューから「入出金」をクリックします。
- ② 「振替」をクリックします。
- ③ 「振替元」と「振替先」を選択し、「振替指示額」を入力します。
- ④ 「振替指示確認」をクリックします。
- ⑤ 内容を確認し、「振替依頼」をクリックします。

ご資金が反映されているか、「入出金履歴」よりご確認ください。

【出金】

【振替】

● チャート画面

各通貨ペアのチャートを確認することが可能です。

チャートのメイン画面になります。左右に表示範囲の移動が可能です。また拡大・縮小も可能です。

❗チャートは、1~1,000,000通貨に適用されるレートに基づいて描画しています。

① 表示条件設定

通貨ペア、足種類、期間、Bid/Ask、表示本数をお選びいただけます。

② 画面保存

チャート画面内の、通貨ペア、足種類、Bid/Ask、表示本数、トレンドラインなど、表示中のテクニカル情報を保存します。

③ テクニカル設定

配色設定ができます。

ボリンジャーバンドやRSIなどの主要分析指標を搭載しております。

配色や日数などが変更できます。

④ テクニカル保存

「テクニカル設定」にて設定した情報を保存します。

⑤ 注文・建玉設定

注文ライン・建玉ラインの表示・非表示の設定ができます。

注文ラインの配色などが設定可能です。

⑥ 分析ツール

トレンドライン、フィボナッチなどの主要分析ツールを搭載しております。

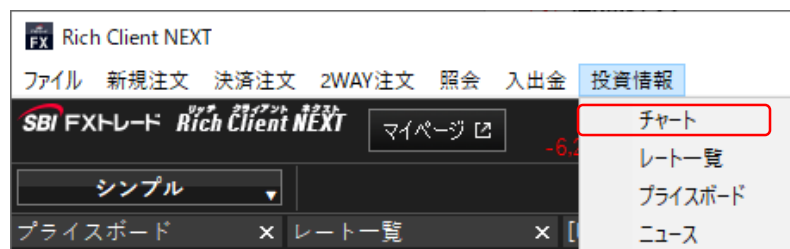

以下はボリンジャーバンド、RSIをチャートに表示した例です。

多種・多様なテクニカル指標がございますので、お客さまのお好みにカスタマイズしてください。



テクニカル設定

インジケータ1 インジケータ2

- チャートの基本設定
- 移動平均
- ボリンジャーバンド
- 一目均衡表
- パラボリックSAR
- エンバドープ
- ピボットポイント
- フィボナッチ
- 指数平滑移動平均
- 自動トレンドライン
- HLバンド

パラメータ設定 スタイル設定

移動平均

20

1

2

3

標準偏差1 (σ)

標準偏差2 (σ)

標準偏差3 (σ)

OK キャンセル 適用 初期値

テクニカル設定

インジケータ1 インジケータ2

- CCI
- 乖離率
- サイコロジカルライン
- 強弱レシオ
- ADX
- CV
- RSI
- STDEV
- ストキャスティクFAST
- ストキャスティクSLOW
- SONAR
- ウリアムス%R
- DEMARK
- ROC
- REVERSE
- DMI
- MACD
- MACD OSC
- RCI

パラメータ設定 スタイル設定

期間

14











OK キャンセル 適用 初期値

ローソク足、背景色等のカラーを設定可能です。

- ① チャート上部のメニューの中から「テクニカル設定」を選択。
- ② 表示された「テクニカル設定」の中から、「チャートの基本設定」を選択。
- ③ 「一般設定」の上昇色、下落色、背景色を設定。
- ④ 色選択オプション内「More」をクリックするとより細かな色の指定画面が表示されます。
- ⑤ 注文・建玉設定「テクニカル設定」の「適用」ボタンをクリックすると選択したカラー設定が有効になります。



チャート内にアイコンで表示することによって、現在の取引状況が一目でわかりやすくなっております。

-  買建玉値段および建玉数量を表示します。
-  売建玉値段および建玉数量を表示します。
-  買い注文値段および発注数量を表示します。
-  売り注文値段および発注数量を表示します。
-  チャート内に隠れている建玉があることを表示します。
-  チャート内に隠れている注文があることを表示します。
-  注文アイコンを  にドラッグすると、該当建玉の注文を取消します。
-  注文アイコンを  にドラッグすると、該当通貨ペアの全注文を取消します。



① チャート内を右クリックするとメニュー (a) が表示されます。
指値注文・逆指値注文の場合は、右クリックした位置の価格が自動で入力されます。

② 表示設定「注文」「建玉」のチェックボックスから、注文ライン、建玉ラインの表示・非表示が設定できます。

③ 建玉ライン・建玉アイコン

マウスオーバー操作

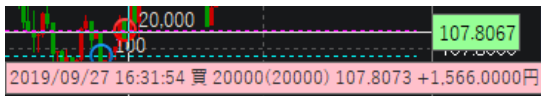

建玉アイコン上にマウスポインタを移動すると、建玉内容がツールチップ内に表示されます。

ドラッグ&ドロップ操作



建玉アイコンをドラッグすると、決済注文価格がツールチップ内に表示され、決済注文価格が破線で表示されます。

注文価格にドロップすることで決済注文ウィンドウを表示します。

右クリック操作

建玉アイコンを右クリックすると、ポップアップメニューが表示され、指定した方式での決済注文が行えます。

注文中の決済注文がある場合は選択した決済注文アイコンが表示される価格帯に移動します。



① 注文ライン、注文アイコン

—マウスオーバー操作



注文アイコン上にマウスポインタを移動すると注文内容がツールチップ内に表示されます。

—ドラッグ&ドロップ操作



注文アイコンをドラッグすると、変更後の指値・逆指値価格がツールチップ内に表示され、変更価格が破線で表示されます。変更価格にドロップすることで「注文変更」画面を表示します。

—右クリック操作

注文アイコンを右クリックすると、ポップアップメニューが表示され、注文変更もしくは注文取消が行えます。

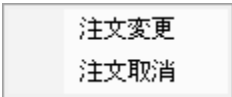

- 右クリックした価格位置でのスムーズな発注操作が可能です。
- チャート上の注文アイコンをドラッグ&ドロップで注文価格を変更することができます。
- チャート上に注文ライン、建玉ラインを表示し、テクニカル分析を行いながら現状の注文状況、建玉状況を把握し、2WAY注文と組み合わせることでよりスピーディーに発注することができます。
- チャート足、背景色、テクニカルインディケータの線種・配色、建玉・注文ラインの線種・配色等、自由にカスタマイズ可能です。設定保存により、使いやすいオリジナルのディーリング画面の構築が可能です。
- ❗ チャートは、1~1,000,000通貨に適用されるレートに基づいて描画しています。



レートの一覧をリスト形式、またはパネル形式で表示します。

レートをリスト形式、またはパネル形式で表示できます。

- 「チャート」ボタンをクリックすることで当該通貨ペアの「チャート」画面を表示することができます。
- リスト形式での表示の場合、「表示通貨ペアの設定」ボタンをクリックすることで表示する通貨ペアの設定ができます。

- ❗ 「高値」・「安値」は「Bid」・「Ask」のMid（中央値）となります。
- ❗ レートは、1~1,000,000通貨のレートを表示しています。

簡易チャート、当日ローソク足、レートパネルを同時に表示します。

プライスボードに表示できる通貨ペアの件数は最大6件です。

① 通貨ペア設定

表示する通貨ペアを最大で6つまで選択できます。

！ プライスボードで選択した通貨ペアは、プライスボード独自の設定
 ですので、設定を変更しても「レート一覧」画面等での通貨ペア設定
 は変更されません。

② 表示条件の設定

簡易チャート、当日ローソク足の表示条件を変更できます。

③ 表示レイアウトの変更

表示レイアウトを「1×6」「2×3」「3×2」から選択することができます。
 お使いの環境にあわせて変更ください。

④ 2WAY注文

該当通貨ペアの「2WAY注文」画面を表示します。

⑤ チャート

該当通貨ペアの「チャート」画面を表示します。

The screenshot displays the 'Rich Client NEXT' interface. At the top, there are navigation tabs: 'ファイル', '新規注文', '決済注文', '2WAY注文', '照会', '入出金', and '投資情報'. Below this is a 'マイページ' button and a 'シンプル' dropdown menu. The main area is titled 'FX プライスボード' and features a grid of currency pairs. Each pair includes a candlestick chart with 5 MA and 10 MA indicators, and a '2WAY' order panel showing 'Ask' and 'Bid' prices, along with high, low, and previous day's change data. The pairs shown are USD/JPY, EUR/JPY, GBP/JPY, AUD/JPY, NZD/JPY, and CAD/JPY. Red circles 1 through 5 highlight specific UI elements: 1. Currency pair selection dropdown, 2. Chart type and time frame selection, 3. Layout selection (1X6, 2X3, 3X2), 4. 2WAY order panel, and 5. Chart panel.

通貨ペア	Ask (買)	Bid (売)	高値	安値	前日比
USD/JPY	145.3347	145.3329	145.6980	145.2128	-0.2557
EUR/JPY	146.4647	146.4599	146.8010	146.3655	-0.2317
GBP/JPY	167.8444	167.8356	168.2243	167.6578	-0.2823
AUD/JPY	94.5986	94.5928	94.7745	94.4997	-0.1111
NZD/JPY	86.6500	86.6382	86.8171	86.5824	-0.1556
CAD/JPY	108.3129	108.2991	108.5095	108.1830	-0.1265

● ニュース

最新のニュースを一覧で表示します。

日時	タイトル	提供
2019/09/27 17:01	ボンド全面安、英中銀両官のハト派発言で金利急低下→27日欧州外為	MarketWin24
2019/09/27 17:00	伊9月企業景況感指数は98.8→予想下回6	MarketWin24
2019/09/27 17:00	伊9月消費者信頼感指数は112.2→予想下回6	MarketWin24
2019/09/27 17:00	【指標】9月ノルウェー失業率2.2%、予想2.2%	グローバル・インフォ24
2019/09/27 16:52	ドル/円 【満足：フィボナッチ・テクニカルポイント】	MarketWin24
2019/09/27 16:52	EUR/USD(B)【ウェーバーの3-5Daysサイクル分析】9月27日夜版	MarketWin24
2019/09/27 16:52	EUR/JPY(B)【ウェーバーの3-5Daysサイクル分析】9月27日夜版	MarketWin24
2019/09/27 16:52	【市場の目】日銀の政策キーワードは、「持続性の強化」	グローバル・インフォ24
2019/09/27 16:51	USD/JPY(B)【ウェーバーの3-5Daysサイクル分析】9月27日夜版	MarketWin24
2019/09/27 16:51	NZD/JPY(B)【ウェーバーの3-5Daysサイクル分析】9月27日夜版	MarketWin24
2019/09/27 16:51	AUD/JPY(B)【ウェーバーの3-5Daysサイクル分析】9月27日夜版	MarketWin24
2019/09/27 16:50	GBP/USD(B)【ウェーバーの3-5Daysサイクル分析】9月27日夜版	MarketWin24
2019/09/27 16:50	GBP/JPY(B)【ウェーバーの3-5Daysサイクル分析】9月27日夜版	MarketWin24

● 経済指標

最新の経済指標を表示します。表示条件を変更して更新ボタンをクリックすることで日付、地域を変更できます。

日付	時間	地域	経済指標	前日値	予想	結果
09/27 07:00		ニュージーランド	ANZ消費者信頼感指数-9月	118.2	-	113.9
09/27 08:00		英国	GfK消費者信頼感指数-9月	-14	-	-12
09/27 08:30		日本	消費物价指数[東京都区部] (前年比)-9月	0.6%	0.5%	0.4%
09/27 08:30		日本	消費物价指数[東京都区部、除食料工業] (前年比)-9月	0.7%	0.6%	0.5%
09/27 08:30		日本	消費物价指数[東京都区部、除食料工業] (前年比)-9月	0.7%	0.6%	0.6%
09/27 10:30		中国	工業利益 (前年比)-8月	2.6%	-	-2.0%
09/27 15:00		ドイツ	輸入物価指数 (前月比)-8月	-0.2%	-0.3%	-0.6%
09/27 15:00		ドイツ	輸入物価指数 (前年比)-8月	-2.1%	-2.6%	-2.7%
09/27 15:45		フランス	消費物价指数 (前月比)-9月	0.5%	-0.2%	-0.3%

● スワップ履歴

スワップ履歴をウェブブラウザで表示します。

スワップ履歴 表示切替 PC向け スマホ向け

年 月 2019年 09月 検索

通貨単位 1通貨単位表示 1万通貨単位表示

東京市場休場			LONDON市場休場			NEWYORK市場休場							
USD/JPY	EUR/JPY	GBP/JPY	AUD/JPY	NZD/JPY	CAD/JPY	CHF/JPY	ZAR/JPY	TRY/JPY	CNH/JPY	KRW/JPY	HKD/JPY	EUR/USD	
GBP/USD	AUD/USD	NZD/USD	USD/CAD	USD/CHF	EUR/GBP	EUR/AUD	EUR/NZD	EUR/CHF	GBP/AUD	GBP/CHF	AUD/NZD	AUD/CHF	
		USD / JPY			EUR / JPY			GBP / JPY					
日付	取引時間	付与日数	受渡日	売	買	付与日数	受渡日	売	買	付与日数	受渡日	売	買
09月01日(日)	-	-	-			-	-			-	-		
09月02日(月)	7:00~翌5:30	-	09月04日			-	09月04日			-	09月04日		
09月03日(火)	6:00~翌5:30	1	09月05日	-0.0065	0.0062	1	09月05日	0.0010	-0.0015	1	09月05日	-0.0038	0.0030
09月04日(水)	6:00~翌5:30	1	09月06日	-0.0064	0.0061	1	09月06日	0.0010	-0.0015	1	09月06日	-0.0035	0.0027

● 現在スプレッド

現在スプレッドをウェブブラウザで表示します。

通貨ペア	現在スプレッド
EUR/USD	0.20
GBP/USD	0.40
USD/JPY	0.10
AUD/JPY	0.15
NZD/JPY	0.15
CAD/JPY	0.15
CHF/JPY	0.15
ZAR/JPY	0.15
TRY/JPY	0.15
CNH/JPY	0.15
KRW/JPY	0.15
HKD/JPY	0.15
EUR/GBP	0.20
EUR/AUD	0.20
EUR/NZD	0.20
EUR/CHF	0.20
GBP/AUD	0.20
GBP/CHF	0.20
AUD/NZD	0.20
AUD/CHF	0.20

投資情報

ニュース/経済指標/指標カレンダーをウェブブラウザで表示します。

日時	タイトル	提供
2019/09/18 14:35	香港ドル/円【テクニカルポイント】	MarketWin24
2019/09/18 14:34	豪ドルリアルタイムオーダー=0.6895ドル OP18日NYカットつきめ	グローバル・インフォ24
2019/09/18 14:26	ユーロリアルタイムオーダー=120.40円 売り厚め	グローバル・インフォ24
2019/09/18 14:25	英8月コアPPI 予想は前月比+0.2%=17:30予定	MarketWin24
2019/09/18 14:21	米株先物 前日比42ドル安の27067ドルで推移	MarketWin24
2019/09/18 14:19	ユーロリアルタイムオーダー=1.1100-10ドル 売り・超えるとストップロス買い	グローバル・インフォ24
2019/09/18 14:15	泰州ASX下落0.25%安、豪ドル/円74.08膠着=18日シドニー	MarketWin24
2019/09/18 14:10	ドル/南ア・ランド【テクニカルポイント】	MarketWin24
2019/09/18 14:09	ドルリアルタイムオーダー=108.30円 売り	グローバル・インフォ24
2019/09/18 14:05	英8月生産者出荷価格 予想は前月比+0.2%=17:30予定	MarketWin24
2019/09/18 14:00	18日の欧米イベントスケジュール (時間は日本時間)	グローバル・インフォ24
2019/09/18 13:55	南ア・ランド/円【テクニカルポイント】	MarketWin24
2019/09/18 13:52	日本、オセアニア時間の主な経済指標・18日	グローバル・インフォ24
2019/09/18 13:44	FF金利繰り込み度2=18日現在	MarketWin24
2019/09/18 13:40	インド株、寄り付き反発0.40%高=18日アジア株式	MarketWin24
2019/09/18 13:35	スウェーデンクローナ/円【テクニカルポイント】	MarketWin24
2019/09/18 13:35	ロンドン高替見直し=指標や講演で動意付くことを期待	グローバル・インフォ24
2019/09/18 13:31	トルコリラ円 18.96円前後、原油相場の落ち着きが支えに	グローバル・インフォ24
2019/09/18 13:27	米10年債利回り、低下に転じる 1.7961%前後で推移	グローバル・インフォ24

マーケット情報

当社ホームページのマーケット情報を表示します。

会社概要 | お問い合わせ | メンテナンス情報 | サイトマップ

法人のお客様 | 会員ログイン | 約5分で申込完了 口座開設

はじめての方 | FX | ジャンボ宝くじ付き つみたて外貨 | 暗号資産CFD | マーケット情報 | キャンペーン | お客様サポート

ホーム | マーケット情報

マーケット情報

Market Information

為替レート | 本日の経済指標 | 本日のスワップポイント | マーケットレポート | マーケットニュース

お知らせ

アップデート等がありましたら、お知らせにてご案内いたします。



● 取引に関する設定

取引に関する設定を変更できます。

● 設定項目

－ 両建設定

両建の可否の設定を変更できます。

建玉、未約定注文がある場合、設定変更できません。

－ 優先決済順序

決済の優先順位の設定を変更できます。

建玉、未約定注文がある場合、設定変更できません。

－ 売買（初期値）

新規注文時に標準で「売」「買」のどちらを選択するか変更できます。

－ 有効期限（初期値）

新規注文時に標準で設定する有効期限を変更できます。

－ ショートカット機能

「2WAY注文」画面でショートカット機能を有効にするか無効にするか変更できます。

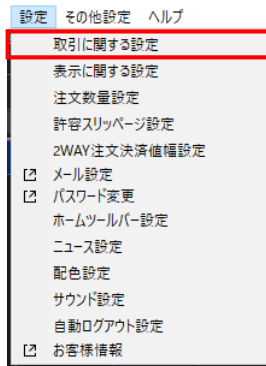

● 取引に関する設定画面

変更したい設定項目を編集し、保存ボタンをクリックします。



● 表示に関する設定

表示に関する設定を変更できます。

● 設定項目

- 売建玉決済・買建玉決済・通貨ペア別全決済 実行時の決済確認画面
決済実行時に確認画面を表示するか設定します。
- 約定時のフラッシュ
約定時に2WAY注文の画面をフラッシュするか設定します。
- ドテン注文可能時のアラート
2WAY注文で決済優先時または両建不可設定時、
決済可能数量を超えて注文する際に確認画面を表示するか設定します。
- 注文画面
注文画面を注文発注後も継続して表示するか設定します。
- 注文確認画面
注文実行時に、標準で注文確認画面を表示するか設定します。
- 小数点以下の表示に関する設定
損益評価、スワップポイントを表示する際に小数点以下を表示するか設定します。

● 表示に関する設定画面

変更したい設定項目を編集し、保存ボタンをクリックします。



● 注文数量設定

通貨ペアごとに注文数量の初期値を変更できます。

● 設定項目

各通貨ペアごとに標準で設定する注文数量を表示します。

設定を変更する場合は、変更ボタンをクリックし、設定変更画面を表示します。

● 注文数量設定画面

変更したい設定項目を編集し、保存ボタンをクリックします。

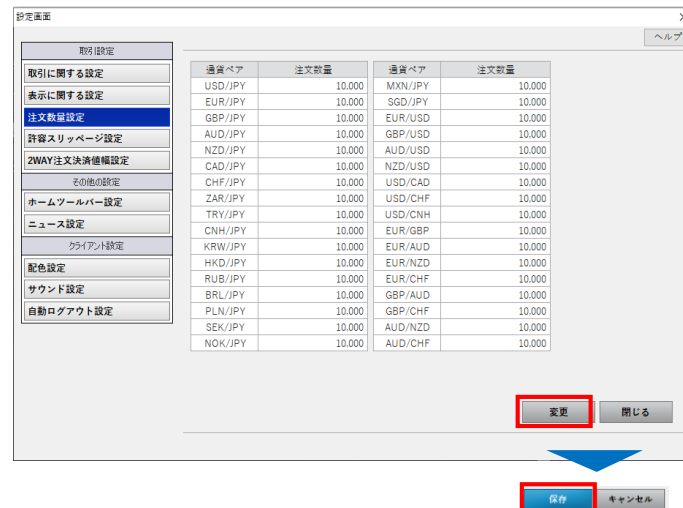

● 許容スリッページ設定

通貨ペアごとに許容スリッページの初期値を変更できます。

※2WAY注文における許容スリッページ設定です。逆指値等他の注文には無効な

設定ですのでご注意ください。

● 設定項目

各通貨ペアごとに標準で設定する許容スリッページを表示します。

設定を変更する場合は、変更ボタンをクリックし、設定変更画面を表示します。

● 許容スリッページ設定画面

変更したい設定項目を編集し、保存ボタンをクリックします。

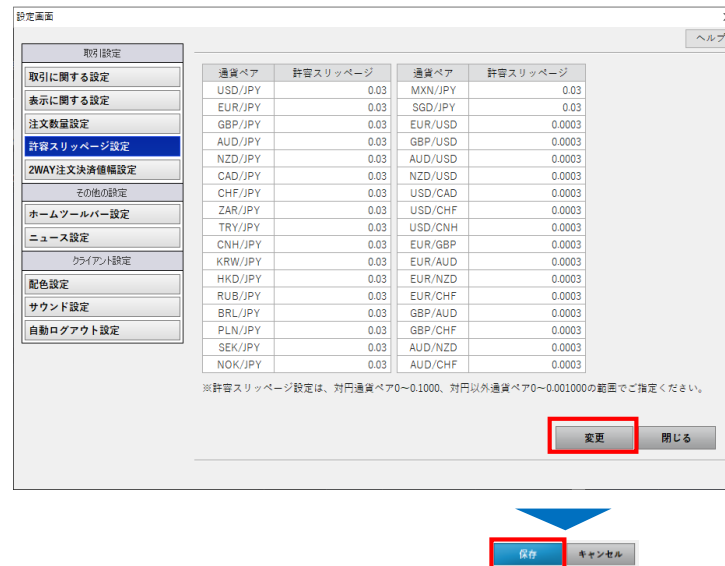

● 2WAY注文決済値幅設定

通貨ペアごとに決済指定2WAY注文の初期値を変更できます。

● 設定項目

各通貨ペアごとに標準で設定する初期値を表示します。

設定を変更する場合は、変更ボタンをクリックし、設定変更画面を表示します。

● 2WAY注文決済値幅設定画面

変更したい設定項目を編集し、保存ボタンをクリックします。

通貨ペア	決済指値幅	決済逆指値幅	通貨ペア	決済指値幅	決済逆指値幅
USD/JPY	0.2	0.2	MXN/JPY	0.2	0.2
EUR/JPY	0.2	0.2	SGD/JPY	0.2	0.2
GBP/JPY	0.2	0.2	EUR/USD	0.002	0.002
AUD/JPY	0.2	0.2	GBP/USD	0.002	0.002
NZD/JPY	0.2	0.2	AUD/USD	0.002	0.002
CAD/JPY	0.2	0.2	NZD/USD	0.002	0.002
CHF/JPY	0.2	0.2	USD/CAD	0.002	0.002
ZAR/JPY	0.2	0.2	USD/CHF	0.002	0.002
TRY/JPY	0.2	0.2	USD/CNH	0.002	0.002
CNH/JPY	0.2	0.2	EUR/GBP	0.002	0.002
KRW/JPY	0.2	0.2	EUR/AUD	0.002	0.002
HKD/JPY	0.2	0.2	EUR/NZD	0.002	0.002
RUB/JPY	0.2	0.2	EUR/CHF	0.002	0.002
BRL/JPY	0.2	0.2	GBP/AUD	0.002	0.002
PLN/JPY	0.2	0.2	GBP/CHF	0.002	0.002
SEK/JPY	0.2	0.2	AUD/NZD	0.002	0.002
NOK/JPY	0.2	0.2	AUD/CHF	0.002	0.002

※決済指値幅、決済逆指値幅は、対円通貨ペア0.0300以上、対円以外通貨ペア0.000300以上をご指定ください。
 ※決済指値幅、決済逆指値幅は空欄の状態に変更（保存）することができます。空欄の状態ですべて2WAY新規注文を発生した場合、空欄となっている決済指値注文、逆指値注文は発生されませんので、ご注意ください。



● メールアドレス変更

登録メールアドレスの変更、および通知メール送信設定を変更できます。

● 設定項目

— メールアドレス 1

登録メールアドレスの変更が可能です。

— メールアドレス 2

追加の登録メールアドレスを設定できます。

メールアドレス1と同様に、約定通知メール、入出金通知メールの設定が可能です。

— 約定通知メール

約定時通知メールを受け取るか受け取らないかを選択します。

— 入出金通知メール

入出金通知メールを受け取るか受け取らないかを選択します。

— ログイン通知メール

ログイン通知メールを受け取るか受け取らないかを選択します。

— 出金指示メール

出金指示メールを受け取るか受け取らないかを選択します。

メールアドレス
変更

メールアドレス1	メールアドレス2

メール設定
変更

	メールアドレス1	メールアドレス2
約定通知メール		
FX	受け取らない	受け取らない
暗号資産CFD	-	-
つみたて外貨	-	-
入出金通知メール	受け取る	受け取る
ログイン通知メール	受け取る	受け取る
出金指示メール	受け取る	受け取る

● ログインパスワードの変更

「ログインパスワード」の「変更」ボタンをクリックします。

「変更前」および「変更後」のパスワードを入力の上、

「保存」ボタンをクリックします。

● 多要素認証の変更

「多要素認証」の「設定」ボタンをクリックします。

電話番号をご確認の上、「多要素認証」を「有効」に選択し、

秘密の答えを入力して「保存」をクリックします。

※電話番号を変更する場合は「設定」→「お客様情報」よりご変更ください。

※秘密の質問の答えはお問合せいただいてもお答えすることはできません。

くわしくは[こちら](#)をご覧ください。

● 出金パスワードの設定／変更／再設定

「出金パスワード」の「変更」ボタンをクリックします。

設定する場合は出金パスワードを入力し、「保存」をクリックします。

変更する場合は「変更前」および「変更後」のパスワードを入力の上、

「保存」ボタンをクリックします。

パスワードを忘れた場合、「再設定」を選択し、生年月日、

口座開設時に設定した秘密の質問の答え、新しい出金パスワードを入力して

「保存」をクリックします。

※秘密の質問の答えはお問合せいただいてもお答えすることはできません。

パスワード変更

<div style="background-color: #003366; color: white; text-align: center; padding: 5px; margin-bottom: 5px;">ログインパスワード</div> <p style="font-size: small;">ログイン時に使用するパスワードの変更が行えます。</p> <div style="text-align: center; margin-top: 10px;"> <input type="button" value="変更"/> </div>	<div style="background-color: #003366; color: white; text-align: center; padding: 5px; margin-bottom: 5px;">出金設定</div> <table border="1" style="width: 100%; border-collapse: collapse;"> <tr> <td style="width: 50%; padding: 5px;"> <div style="background-color: #e6e6fa; text-align: center; padding: 2px; margin-bottom: 5px;">出金パスワード</div> <p style="font-size: x-small;">出金時に使用するパスワードの変更が行えます。</p> <div style="text-align: center; margin-top: 10px;"> <input type="button" value="変更"/> </div> </td> <td style="width: 50%; padding: 5px;"> <div style="background-color: #e6e6fa; text-align: center; padding: 2px; margin-bottom: 5px;">多要素認証</div> <p style="font-size: x-small;">出金時の多要素認証利用設定が行えます。</p> <div style="text-align: center; margin-top: 10px;"> <input type="button" value="設定"/> </div> </td> </tr> </table>	<div style="background-color: #e6e6fa; text-align: center; padding: 2px; margin-bottom: 5px;">出金パスワード</div> <p style="font-size: x-small;">出金時に使用するパスワードの変更が行えます。</p> <div style="text-align: center; margin-top: 10px;"> <input type="button" value="変更"/> </div>	<div style="background-color: #e6e6fa; text-align: center; padding: 2px; margin-bottom: 5px;">多要素認証</div> <p style="font-size: x-small;">出金時の多要素認証利用設定が行えます。</p> <div style="text-align: center; margin-top: 10px;"> <input type="button" value="設定"/> </div>
<div style="background-color: #e6e6fa; text-align: center; padding: 2px; margin-bottom: 5px;">出金パスワード</div> <p style="font-size: x-small;">出金時に使用するパスワードの変更が行えます。</p> <div style="text-align: center; margin-top: 10px;"> <input type="button" value="変更"/> </div>	<div style="background-color: #e6e6fa; text-align: center; padding: 2px; margin-bottom: 5px;">多要素認証</div> <p style="font-size: x-small;">出金時の多要素認証利用設定が行えます。</p> <div style="text-align: center; margin-top: 10px;"> <input type="button" value="設定"/> </div>		

※注意事項

- ・パスワードは**すべて半角**で、8文字以上32文字以下で入力してください。
- ・パスワードには「英字大文字」「英字小文字」「数字」をそれぞれ1文字以上含む必要があります。
- ・電話番号、誕生日の一部分は使用することができません。
- ・当社が定める推測されやすい文字列は使用することができません。
- ・ログインパスワードと出金パスワードで同じ文字列は使用できません。
- ・3世代前までのパスワードは再使用できません。（ログインパスワード、出金パスワード含む）
- ・パスワードはお客さまご自身での管理をお願いいたします。

● ホームツールバー設定

ホームツールバーに表示する情報を変更できます。

● 設定項目

— 口座状況

ホームツールバーに口座状況を表示するか設定します。

— 経済指標ティッカー

ホームツールバーに経済指標ティッカーを表示するか設定します。

— ニュースティッカー

ホームツールバーにニュースティッカーを表示するか設定します。

● ホームツールバー設定画面

変更したい設定項目を編集し、保存ボタンをクリックします。

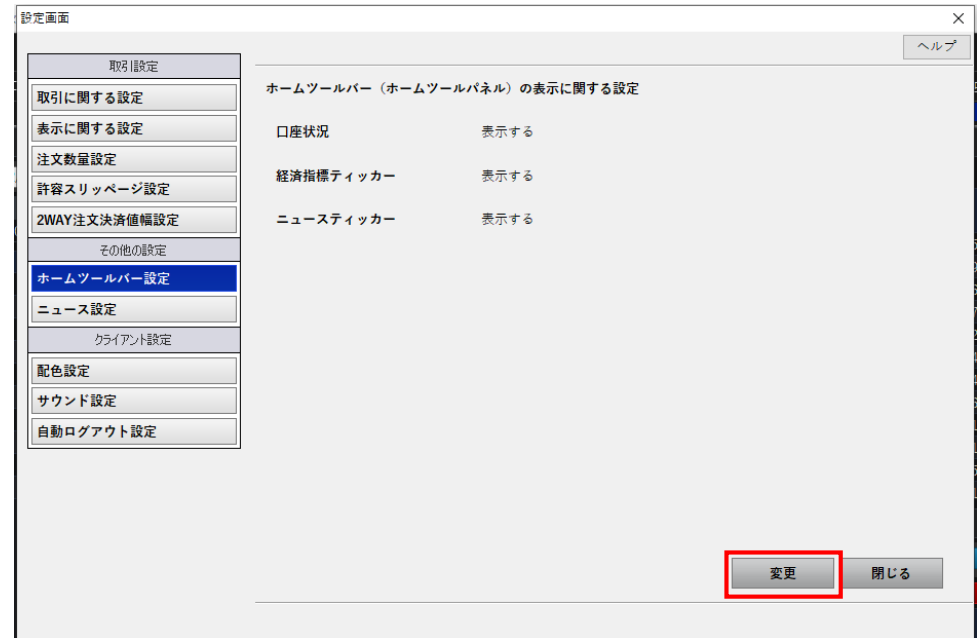

● ニュース設定

ニュースに関する設定を変更できます。

● 設定項目

- ニュースソースの選択
ニュース画面に表示するニュースソースを設定します。
- ニュースティッカー
ニュースティッカーの表示スピードを設定します。
- 表示件数
ニュース画面に表示する表示件数を設定します。

● ニュース設定画面

変更したい設定項目を編集し、保存ボタンをクリックします。

● 配色設定

アプリケーションの配色テーマを変更できます。

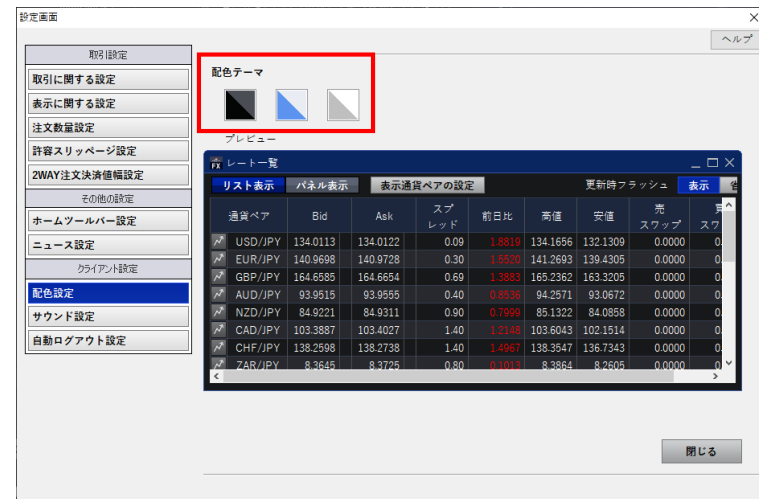
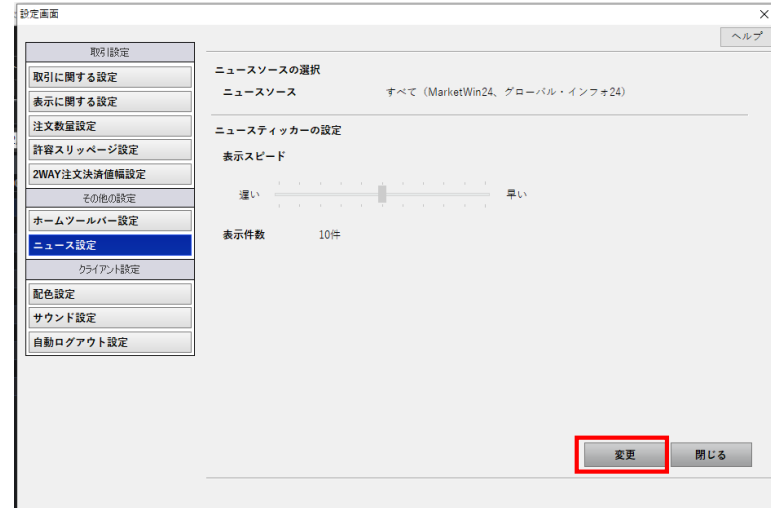

● サウンド設定

注文の受付・変更・取消・失効・約定時に音でお知らせすることができます。

● 設定項目

— サウンド再生

サウンドを再生するか設定します

— 視聴

再生ボタンをクリックすることで、サウンドを試聴できます。

● サウンド設定画面

変更したい設定項目を編集し、保存ボタンをクリックします。

「変更」ボタンからコンピューター内の音声ファイルを参照して変更することも可能です。

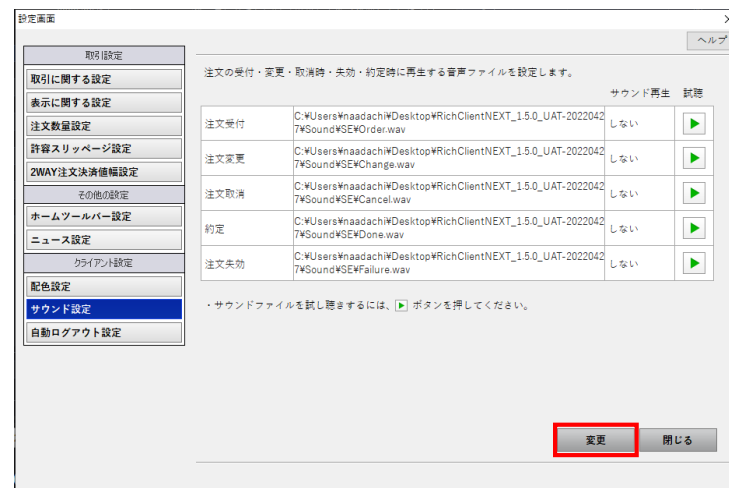

● 自動ログアウト設定

自動でログアウトされるまでの時間を変更できます。

● 自動ログアウト設定画面

自動ログアウトされるまでの時間を設定し、保存をクリックします。

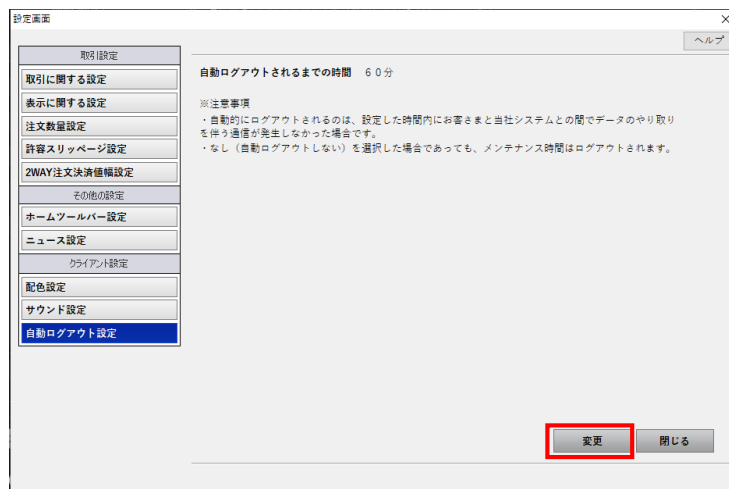

● ターゲットメール設定

登録された通貨ペアのBidまたはAskが指定したレートに到達したときに、メールで通知を受け取ることができます。

※FXアプリもご利用の場合、プッシュ通知でも受け取ることができます。

① 通貨ペア

通知の対象とする通貨ペアを選択します。

② レート

通知の対象とするレートを入力します。

③ 登録

登録ボタンをクリックすることで、登録内容一覧に登録されます。

④ キャンセル

通知をキャンセルしたい場合、登録内容一覧のキャンセルをクリックします。

■ ターゲットメールの送信条件

※1回限りの送信です。

※Bidは指定価格以上、Askは指定価格以下に現在レートが達したとき、通知されます。

設定した際、すでに条件を達している価格を指定したときは、即時に通知されます。

※1分毎に判定を行っているため、一時的に条件を満たしても判定時刻に条件を満たしていない場合は通知されません。

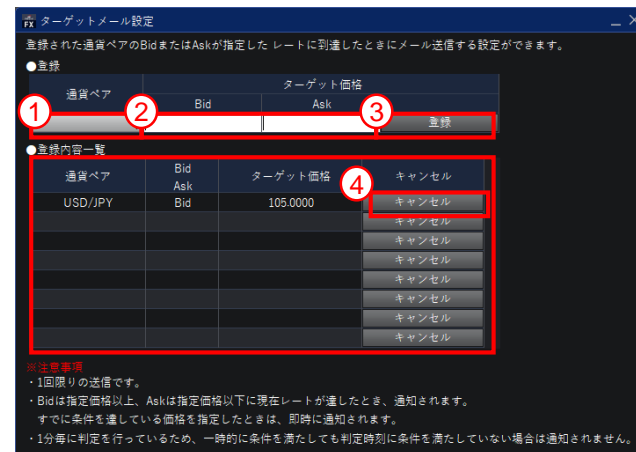

● ショートカットパネルバー設定

ショートカットパネルバーに登録するメニュー（最大8メニュー）をカスタマイズできます。

① メニューの選択

ショートカットパネルバーに追加したいメニューを選択します。

② 追加

追加をクリックすることで、ユーザーの設定パネルに追加したメニューが表示されます。

③ ユーザーの設定

ユーザーの設定パネルには、ショートカットパネルバーに表示されているメニューが一覧で表示されます。

④ OK

OKをクリックすると、ショートカットパネルバーに設定が反映されます。

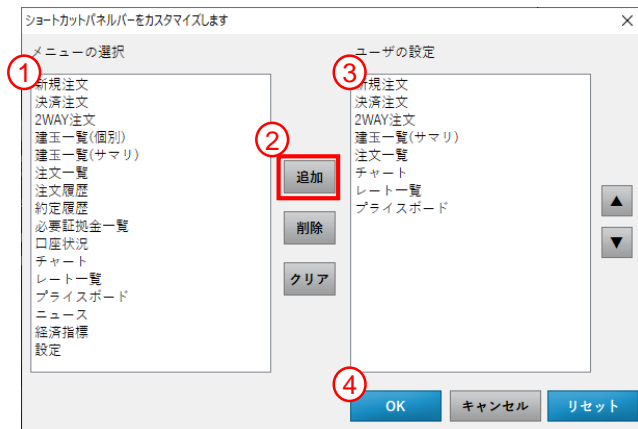

● ヘルプ

ヘルプボタンから、ホームページ・よくあるご質問・操作マニュアル・バージョン情報へのリンクを表示できます。

必要に応じてご利用ください。

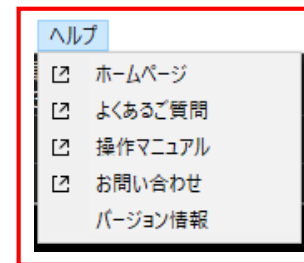

【バージョン情報】

SBI FXトレード

リッチ クライアント ネクスト
Rich Client NEXT

SBI FXTRADE Ver. 1.0.0 閉じる

© SBI FXTRADE Co., Ltd. ALL RIGHTS RESERVED.

【SBI FXTRADE及び積立FX<つみたて外貨>（店頭外国為替証拠金取引）】

店頭外国為替証拠金取引は、取引金額（約定代金）に対して少額の取引必要証拠金をもとに取引を行うため、取引必要証拠金に比べ多額の利益を得ることもありますが、その一方で短期間のうちに多額の損失を被る可能性があります。外貨での出金はできません。経済指標の結果によっては価格が急激に変動し、思わぬ損失が生ずるおそれがあります。また、その損失の額が預託した証拠金の額を上回ることもあります。取引価格、スワップポイント等は提供するサービスによって異なり、市場・金利情勢の変化等により変動しますので、将来にわたり保証されるものではありません。取引価格は、買値と売値に差があります。決済方法は反対売買による差金決済となります。SBI FXTRADEにおいては、個人のお客様は取引価格に応じた取引金額の4%以上の証拠金が必要となり、証拠金額の最大25倍までのお取引となります。法人のお客様は一般社団法人金融先物取引業協会が毎週発表する通貨ペアごとの為替リスク想定比率*を取引金額に乗じて得た証拠金が必要となります。積立FX<つみたて外貨>においては、取引価格に応じた取引金額の33.334%以上の証拠金が必要となり、証拠金額の最大3倍までのお取引となります。証拠金の詳細については、当社ホームページの取引ルールをご確認ください。

*為替リスク想定比率は、金融商品取引業等に関する内閣府令第117条第31項第1号に規定される定量的計算モデルを用い算出します。

【共通】

全サービスを通して原則、口座開設・維持費および取引手数料は無料です。ただし、当社が提供するその他の付随サービスをご利用いただく場合は、この限りではありません。また、元本及び利益が保証されるものではありません。決済方法は反対売買による差金決済での清算となります。お取引を始めるに際しては、「契約締結前交付書面」、「取引約款」等をよくお読みのうえ、取引内容や仕組み、リスク等を十分にご理解いただき、ご自身の判断にてお取引くださるようお願いいたします。

商号等：SBI FXトレード株式会社（金融商品取引業者）

登録番号：関東財務局長（金商）第2635号

加入協会：一般社団法人 金融先物取引業協会

一般社団法人 日本暗号資産取引業協会